



COMUNE DI CANEGRATE

CITTA' METROPOLITANA DI MILANO

Sede: Via Manzoni, 1 – Tel. (0331) 463811 – Telefax (0331) 401535 – Cod.fisc. e part.IVA 00835500158

www.comunecanegrate.it- casella di posta certificata: comune.canegrate@pec.regione.lombardia.it

E-mail ufficio: ediliziapubblica@comune.canegrate.mi.it

PIANO OPERATIVO PER LA GESTIONE ED ORGANIZZAZIONE DEI CONCORSI DEL COMUNE DI CANEGRATE (in contrasto al diffondersi dell'epidemia da Covid-19)

- 1 **PREMESSA E PRINCIPALI RIFERIMENTI NORMATIVI**
2. **LOGISTICA**
- 3 **MISURE ORGANIZZATIVE E IGIENICO-SANITARIE**
- 4 **REQUISITI DELLE AREE CONCORSUALI**
5. **MODALITA' DI ACCESSO, TRANSITO, POSIZIONAMENTO DEI CANDIDATI E USCITA
DALL'AREA CONCORSUALE**
- 6 **ACCOGLIENZA E ISOLAMENTO DEI SOGGETTI CHE PRESENTINO UNA TEMPERATURA
SUPERIORE A 37,5 O ALTRA SINTOMATOLOGIA RICONDUCIBILE A COVID-19 INSORTA
NEL CORSO DELLE PROVE CONCORSUALI**
- 7 **PROCEDURE DI GESTIONE DELLE EMERGENZE - PIANO DI EMERGENZA ED
EVACUAZIONE**
- 8 **BONIFICA PRELIMINARE, SANIFICAZIONE E DISINFEZIONE DELL'AREA CONCORSUALE**
- 9 **ALLEGATI:**
 - ALLEGATO I: Raccomandazioni da seguire
 - ALLEGATO II: Come lavarsi le mani
 - ALLEGATO III: Come indossare i dispositivi FFP2
 - ALLEGATO IV: Segnaletica tipo
 - ALLEGATO V: Informativa
 - ALLEGATO VI Planimetria area concorsuale
 - ALLEGATO VII Autocertificazione COVID-19 22

1 - PREMESSA E PRINCIPALI RIFERIMENTI NORMATIVI

Il presente Piano Operativo è redatto ai sensi del “Protocollo di svolgimento dei concorsi pubblici” (DFP-0025239-P-15/04/2021), ai sensi del D.P.C.M 14 Gennaio 2021 art.1 , comma 10, lettera z e del D.P.C.M del 02 Marzo 2021 art. 24, in coerenza con quanto previsto dal D.L. n. 44/2021, del DPCM 17/06/2021 e del D.L.23 luglio 2021 n° 105.

Il presente Piano Operativo ha l’obiettivo di dare indicazioni comportamentali ed igieniche nel rispetto della normativa vigente di contrasto alla diffusione del COVID-19, per lo svolgimento in presenza delle prove concorsuali.

I Concorsi Pubblici organizzati dal Comune di **Canegrate** si terranno presso:

POLO CULTURALE

PIAZZA UNITA’ D’ITALIA N° 2

20039 CANEGRATE (MI)

CAPIENZA AULA N° 16

2 - LOGISTICA

L’area concorsuale identificata è raggiungibile con mezzo proprio o a mezzo treno – tratta Milano-Varese fermata Stazione di Canegrate e percorso a piedi fino a Piazza Unità d’Italia n° 2.

È stata individuata la stanza Covid indicata in planimetria con “Spazio isolamento Covid” dedicata all’accoglienza e all’isolamento, di soggetti (candidati, membri della commissione esaminatrice e addetti all’organizzazione) che sviluppino, durante la prova, una sintomatologia riconducibile al Covid-19.

In tutta l’area concorsuale e in particolare nelle aree antistanti la sede concorso e i servizi igienici sono disponibili dispenser con soluzione idroalcolica per le mani.

La sede è dotata di un ingresso ed una uscita separati e di un accesso distinto all’area cortile che resterà aperto per favorire il ricambio di aria naturale negli ambienti.

All’ingresso della sede sarà apposta una planimetria recante la disposizione dei posti riservati ai candidati in modo da garantire un ingresso ed un’uscita ordinati dei candidati al termine della loro prova.

Prima dell’avvio della prova concorsuale si procede alla bonifica dell’area concorsuale. Si procede, altresì, alla pulizia giornaliera, alla sanificazione e disinfezione della sede concorsuale e delle postazioni dei candidati al termine di ogni prova. I servizi igienici dedicati sono costantemente presidiati, puliti e sanificati ovvero dopo ogni singolo utilizzo.

Al presente Piano operativo è allegata la planimetria sulla quale sono indicati i percorsi nell’area concorsuale

3 - MISURE ORGANIZZATIVE E IGIENICO-SANITARIE

L’Amministrazione Comunale di Canegrate organizza le sessioni di svolgimento delle prove separandole temporalmente per garantire il completo deflusso dei candidati e le operazioni di pulizia.

Tutti i candidati sono stati preventivamente informati delle misure adottate sulla base del presente Piano Operativo, mediante apposita comunicazione attraverso il portale dell'Amministrazione del Comune di Canegrate, con particolare riferimento ai comportamenti che dovranno essere tenuti e di seguito descritti.

In particolare, i candidati dovranno:

1. presentarsi da soli e senza alcun tipo di bagaglio (salvo situazioni eccezionali, da documentare);

2. NON presentarsi presso la sede concorsuale se affetti da uno o più dei seguenti sintomi:

a. temperatura superiore a 37,5° e brividi;

b. tosse di recente comparsa;

c. difficoltà respiratorie;

d. perdita improvvisa dell'olfatto o diminuzione dell'olfatto perdita o alterazioni del gusto;

e. mal di gola;

3. NON presentarsi presso la sede concorsuale se sottoposto alla misura della quarantena o isolamento domiciliare fiduciario e/o al divieto di allontanamento della propria dimora / abitazione come misura di prevenzione della diffusione del contagio da COVID-19;

4. presentare, all'atto dell'ingresso nell'area concorsuale, ai sensi dell'art. 3 del D.L. n° 105 del 23/7/2021, una delle certificazioni verdi COVID-19 o un referto relativo ad un test antigenico rapido o molecolare, effettuato mediante tampone oro/rino-faringeo presso una struttura pubblica o privata accreditata / autorizzata in data non antecedente a 48 ore dalla data di svolgimento della prova;

5. indossare obbligatoriamente, dal momento dell'accesso all'aula concorsuale e sino all'uscita, la mascherina FFP2 messa a disposizione dall'amministrazione organizzatrice all'atto dell'identificazione.

Gli obblighi di cui ai punti 2 e 3 devono essere oggetto di un'apposita autodichiarazione da prodursi ai sensi degli artt. 46 e 47 del DPR 445/2000 (allegato VII).

Qualora una o più delle sopraindicate condizioni non dovesse essere soddisfatta, ovvero in caso di rifiuto a produrre l'autodichiarazione, verrà inibito l'ingresso del candidato nell'area concorsuale.

Rispetto al punto 5), tutti i candidati devono essere muniti di dispositivi di protezione delle vie aeree. A tale fine l'Amministrazione rende disponibili per i candidati il necessario numero di facciali filtranti FFP2 (mascherine FFP2).

I candidati **devono indossare obbligatoriamente ed esclusivamente** le mascherine fornite dall'Amministrazione, prevedendo in caso di rifiuto l'impossibilità di partecipare alla prova. L'Amministrazione fornisce indicazioni sul corretto utilizzo delle mascherine (copertura delle vie aeree, naso e bocca), sulla loro eventuale sostituzione e successivo smaltimento.

Non viene consentito in ogni caso nell'area concorsuale l'uso di mascherine chirurgiche, facciali filtranti e mascherine di comunità in possesso del candidato.

Gli operatori di vigilanza e addetti all'organizzazione e all'identificazione dei candidati nonché i componenti delle commissioni esaminatrici sono muniti di facciali filtranti FFP2/FFP3 privi di valvola di espirazione.

Il personale addetto alle varie attività concorsuali e i membri delle commissioni esaminatrici effettueranno il test antigenico rapido o molecolare, mediante tampone oro-faringeo, presso una struttura pubblica o privata accreditata/autorizzata in data non antecedente a 48 ore dalla data di svolgimento delle prove.

La temperatura corporea viene rilevata al momento dell'accesso del candidato nell'area concorsuale, mediante termoscanner. Solo in caso di impossibilità all'utilizzo del termoscanner, la temperatura corporea potrà essere rilevata con termometri manuali che permettano la misurazione automatica.

Qualora un candidato presenti una temperatura superiore ai 37,5 C° o dichiarasse sintomatologia riconducibile al Covid-19, verrà invitato ad allontanarsi dall'area concorsuale.

L'amministrazione garantisce il rispetto del "criterio di distanza droplet" di almeno 2,25 metri tra i candidati e tra i candidati e il personale dell'organizzazione/vigilanza e le commissioni esaminatrici in ogni fase della procedura concorsuale.

Le postazioni degli operatori addetti all'identificazione dei candidati sono dotate di appositi divisori in plexiglass (barriere antirespiro) e una finestra per il passaggio dei documenti di riconoscimento e concorsuali del candidato. Le postazioni, se plurime, saranno distanziate di almeno 3 metri una dall'altra.

Viene garantita l'identificazione prioritaria, anche mediante postazioni dedicate, delle donne in stato di gravidanza e dei candidati con disabilità.

Presso le postazioni di identificazione vengono resi disponibili appositi dispenser di gel idroalcolico.

Gli operatori invitano i candidati a procedere all'igienizzazione delle mani prima e dopo le operazioni di identificazione e/o consegna e/o ricezione di materiale concorsuale.

Per le operazioni di identificazione, l'Amministrazione rende disponibili penne monouso per i candidati.

4 REQUISITI DELLE AREE CONCORSUALI

Gli spazi destinati all'effettuazione del concorso hanno ingressi e uscite separati e servizi igienici dedicati e presidiati per le operazioni di pulizia, come meglio rappresentato nelle planimetrie allegate dal presente Piano.

Sin dall'ingresso, vengono affissi avvisi con indicazione dei percorsi da seguire per raggiungere le postazioni e, una volta terminata la prova, uscire dall' Area Concorso. Tali percorsi saranno a senso unico e differenziati sia per l'ingresso sia per l'uscita.

Negli spazi individuati vengono affisse le rispettive planimetrie recanti:

- le disposizioni dei posti e l'indicazione delle file con distanziamento di 2,25 metri da tutti i lati del candidato e garanzia di 4,50 mq per ogni candidato;
- l'ubicazione dei servizi igienici ad uso dei candidati;

come meglio rappresentato nelle planimetrie allegate al presente Piano.

In tutta l'Area Concorsuale, nelle rispettive aree antistanti e nei servizi igienici vengono resi disponibili, in numero adeguato, dispenser con soluzione idroalcolica e saranno affisse le istruzioni per il corretto lavaggio delle mani.

In ogni spazio individuato viene garantito quanto segue:

- la pavimentazione e le strutture verticali sono facilmente sanificabili;
- i servizi igienici, facilmente raggiungibili, sono identificati con apposita cartellonistica e dimensionati agli standard previsti dalla legislazione vigente;
- la possibilità di utilizzare l'areazione naturale;
- garanzia volumetrica minima di ricambio d'aria per candidato.

5 MODALITÀ DI ACCESSO, TRANSITO, POSIZIONAMENTO DEI CANDIDATI E USCITA DALL'AREA CONCORSUALE

Gli spazi destinati all'effettuazione dei concorsi, hanno un'elevata flessibilità, spazi anche all'aperto idonei al distanziamento dei candidati, ampi spazi interni per consentire l'individuazione dei percorsi a senso unico in uscita e in entrata.

Le dotazioni delle Aree Concorsuali sono le seguenti:

- adeguata viabilità per il raggiungimento delle sedi;
- dotazione di ingressi riservati ai candidati, distinti e separati tra loro per consentire il diradamento, in entrata e uscita dalle aree;
- areazione naturale;
- spazi adibiti ad accogliere e isolare i soggetti sintomatici (sintomi insorti durante la prova).

Lo spazio destinato all'effettuazione del concorso avrà percorsi a senso unico in ingresso e in uscita, adeguatamente separati e dettagliatamente individuati da segnaletica orizzontale e verticale.

Il personale addetto ausiliario inviterà i candidati a procedere all'igienizzazione delle mani prima e dopo le operazioni di identificazione.

I candidati dovranno immettersi, dopo aver igienizzato le mani tramite i dispenser, che troveranno all'inizio del percorso, e aver ricevuto mascherine FFP2 (imbustate singolarmente), nei corridoi predisposti e in file ordinate mantenendo la distanza di 2,25 metri tra loro.

Saranno identificate prioritariamente le candidate in stato di gravidanza e i candidati diversamente abili.

Al varco di identificazione il candidato mostrerà il proprio documento di riconoscimento, l'operatore trascriverà il numero del documento di identità sul registro e chiederà al candidato di accomodarsi in aula dopo aver igienizzato le mani.

All'ingresso in Aula Concorso verrà indicata al candidato la posizione esatta in cui dovrà accomodarsi. Il posto a sedere avrà distanziamento di 2,25 metri da tutti i lati del candidato e garanzia di 4,50 mq per ogni candidato e membro della Commissione esaminatrice. Nell'aula concorso, la postazione di ogni candidato sarà numerata e opportunamente segnalata con cartellonistica ad hoc.

Una volta che tutti i candidati saranno nella loro postazione, la Commissione comunicherà le modalità di uscita dall'aula.

Per tutto il tempo che i candidati saranno all'interno dell'aula concorsuale, questi dovranno obbligatoriamente mantenere la mascherina FFP2, e rimanere seduti ognuno al proprio posto fino al termine della prova.

I candidati non potranno consumare alimenti a eccezione delle bevande di cui potranno munirsi preventivamente.

Ai candidati verrà raccomandata, anche attraverso apposita cartellonistica affissa nell'area concorsuale, la moderazione vocale, per evitare volumi alti e toni concitati al fine di ridurre l'effetto "droplet".

In base al numero dei candidati ammessi all'orale, la Commissione deciderà gli orari delle prove relativamente alla capienza dell'aula concorsuale.

Tutti i percorsi di transito vengono opportunamente segnalati tramite cartellonista, sin dall'ingresso e fino al raggiungimento dell'Aula, i candidati saranno guidati da avvisi relativi:

- alla collocazione dell'Aula Concorso;

- al tragitto da seguire per raggiungere l'Aula Concorso;
- al mantenimento del distanziamento;
- alla collocazione dei servizi igienici.

6 ACCOGLIENZA E ISOLAMENTO DEI SOGGETTI CHE PRESENTINO UNA TEMPERATURA SUPERIORE A 37,5 O ALTRA SINTOMATOLOGIA RICONDUCIBILE A COVID-19 INSORTA NEL CORSO DELLE PROVE CONCORSUALI.

Nella Sede Concorsuale viene adibita apposita aula denominata "spazio isolamento Covid" per l'isolamento dei soggetti che presentino sintomi riconducibili a Covid-19 durante la prova.

Nel caso di insorgenza in un candidato o membro della commissione esaminatrice o addetto all'organizzazione, durante la prova, di sintomi riconducibili a Covid 19, lo stesso verrà condotto presso l'aula appositamente adibita in attesa di essere raggiunto da personale sanitario per la gestione di persone sintomatiche.

7 PROCEDURE DI GESTIONE DELLE EMERGENZE - PIANO DI EMERGENZA ED EVACUAZIONE

Si specifica che i candidati si configurano come persone esterne estranee all'ambiente, pertanto, in caso di emergenza dovranno seguire le indicazioni a loro fornite dal personale presente.

8 BONIFICA PRELIMINARE, SANIFICAZIONE E DISINFEZIONE DELL'AREA CONCORSUALE

Nell'area concorsuale è assicurata, con impiego di ditta specializzata nel settore sanificazioni:

- 1) la bonifica preliminare dell'area concorsuale nel suo complesso valida per l'intera durata della sessione giornaliera;
- 2) la pulizia giornaliera;
- 3) la sanificazione e disinfezione dell'aula concorso e delle postazioni dei candidati, dei locali, degli ambienti, degli arredi, delle maniglie;
- 4) la pulizia, sanificazione e disinfezione dei servizi igienici. All'interno degli stessi è sempre garantito sapone liquido, igienizzante, salviette e pattumiere chiuse con apertura a pedale. L'impresa di pulizia incaricata assicura che i servizi igienici siano costantemente presidiati e costantemente puliti e sanificati, ovvero dopo ogni singolo utilizzo.
- 5) l'accesso dei candidati è limitato dal personale addetto, ad un candidato per volta, al fine di evitare sovraffollamenti all'interno dei suddetti locali.

Le operazioni di bonifica preliminare, sanificazione e disinfezione delle aree concorsuali sono registrate su apposito registro esposto all` ingresso dell` area concorsuale

9 ALLEGATI

- Allegato I – Raccomandazioni da seguire
- Allegato II – Come lavarsi correttamente le mani
- Allegato III – Come indossare la mascherina FFP2
- Allegato IV – Segnaletica tipo
- Allegato V – Informativa
- Allegato VI – Planimetria area concorsuale
- Allegato VII – Autocertificazione COVID-19

#COVID19

LE RACCOMANDAZIONI DA SEGUIRE

 <p>Lava spesso le mani con acqua e sapone o, in assenza, frizionale con un gel a base alcolica.</p>	 <p>Non toccarti occhi, naso e bocca con le mani. Se non puoi evitarlo, lavati comunque le mani prima e dopo il contatto.</p>	 <p>Quando starnutisci copri bocca e naso con fazzoletti monouso. Se non ne hai, usa la piega del gomito.</p>
 <p>Pulisci le superfici con disinfettanti a base di cloro o alcool.</p>	 <p>Copri mento, bocca e naso possibilmente con una mascherina in tutti i luoghi affollati e ad ogni contatto sociale con distanza minima di un metro.</p>	 <p>Utilizza guanti monouso per scegliere i prodotti sugli scaffali e i banchi degli esercizi commerciali.</p>
 <p>Evita abbracci e strette di mano.</p>	 <p>Evita sempre contatti ravvicinati mantenendo la distanza di almeno un metro.</p>	 <p>Non usare bottiglie e bicchieri toccati da altri.</p>

#RESTIAMOADISTANZA



Ministero della Salute



www.salute.gov.it/nuovo-coronavirus

- Allegato II – Come lavarsi correttamente le mani

Lavare frequentemente le mani è importante, soprattutto quando trascorri molto tempo fuori casa, in luoghi pubblici. Il lavaggio delle mani è particolarmente importante in alcune situazioni, ad esempio:

PRIMA DI

- mangiare
- maneggiare o consumare alimenti
- somministrare farmaci
- medicare o toccare una ferita
- applicare o rimuovere le lenti a contatto
- usare il bagno
- cambiare un pannolino
- toccare un ammalato

DOPO

- aver tossito, starnutito o soffiato il naso
- essere stati a stretto contatto con persone ammalate
- essere stati a contatto con animali
- aver usato il bagno
- aver cambiato un pannolino
- aver toccato cibo crudo, in particolare carne, pesce, pollame e uova
- aver maneggiato spazzatura
- aver usato un telefono pubblico, maneggiato soldi, ecc.
- aver usato un mezzo di trasporto [bus, taxi, auto, ecc.]
- aver soggiornato in luoghi molto affollati, come palestre, sale da aspetto di ferrovie, aeroporti, cinema, ecc.

Il lavaggio delle mani ha lo scopo di garantire un'adeguata pulizia e igiene delle mani attraverso una azione meccanica. Per l'igiene delle mani è sufficiente il comune sapone. In assenza di acqua si può ricorrere ai cosiddetti igienizzanti per le mani (hand sanitizers), a base alcolica. Si ricorda che una corretta igiene delle mani richiede che si dedichi a questa operazione non meno di 40-60 secondi se si è optato per il lavaggio con acqua e sapone e non meno di 30-40 secondi se invece si è optato per l'uso di igienizzanti a base alcolica. Questi prodotti vanno usati quando le mani sono asciutte, altrimenti non sono efficaci. Se si usano frequentemente possono provocare secchezza della cute. In commercio esistono presidi medico-chirurgici e biocidi autorizzati con azione battericida, ma bisogna fare attenzione a non abusarne. L'uso prolungato potrebbe favorire nei batteri lo sviluppo di resistenze nei confronti di questi prodotti, aumentando il rischio di infezioni.



Direzione generale della comunicazione e dei rapporti europei e internazionali
Ufficio 2

stampato
Centro Stampa Ministero della Salute

Finito di stampare nel mese di gennaio 2020

www.salute.gov.it

Previene le infezioni con il corretto lavaggio delle mani

Cattura

con acqua e sapone
occorrono 60 secondi



- 1 Versa nel palmo della mano una quantità di soluzione sufficiente per coprire tutta la superficie delle mani
- 2 Friziona le mani palmo contro palmo
- 3 Friziona il palmo sinistro sopra il dorso destro intrecciando le dita tra loro e viceversa
- 4 Friziona bene palmo contro palmo
- 5 Friziona bene i dorsi delle mani con le dita
- 6 Friziona il pollice destro mantenendolo stretto nel palmo della mano sinistra e viceversa
- 7 Friziona ruotando avanti e indietro le dita della mano destra strette tra loro nel palmo della mano sinistra e viceversa
- 8 Friziona il polso ruotando avanti e indietro le dita della mano destra strette tra loro sul polso sinistro e ripeti per il polso destro
- 9 Una volta asciutte le tue mani sono pulite

con la soluzione alcolica
occorrono 30 secondi



Allegato III Come indossare i dispositivi FFP2



- Allegato IV – Segnaletica tipo







ALLEGATO V – INFORMATIVA

AL fine di consentire l'espletamento delle procedure concorsuali in piena sicurezza, a salvaguardia della salute di tutti e per contrastare il diffondersi dell'epidemia da COVID-19, per partecipare al concorso i concorrenti, ai sensi del PROTOCOLLO, devono attenersi alle seguenti regole.

Non è ammesso al concorso il Concorrente che:

- 1) accusa uno o più dei seguenti sintomi; a. temperature superiore a 37,5°C e brividi;
b. tosse di recente comparsa;
c. difficoltà respiratoria;
d. perdita improvvisa dell'olfatto (anosmia) o diminuzione dell'olfatto (iposmia), perdita del gusto (ageusia) o alterazione del gusto (disgeusia);
e. mal di gola.
- 2) È sottoposto alla misura della quarantena o isolamento domiciliare fiduciario e/o al divieto di allontanamento dalla propria dimora / abitazione come misura di prevenzione della diffusione del contagio da COVID-19.

Il concorrente idoneo a partecipare al Concorso deve:

- a) presentarsi da solo e senza alcun tipo di bagaglio (salvo situazioni eccezionali, da motivare e documentare e previa autorizzazione da parte di uno dei componenti della Commissioni di Concorso);
- b) accedere nelle aree e nell'aula di svolgimento delle prove portando con sé solo acqua o altra bevanda nonché le raccolte di leggi, i codici, ed il dizionario della lingua italiana, questi ultimi se ammessi dalla Commissione di Concorso.

È vietata l'introduzione di qualsiasi tipo di alimento, eventuali deroghe saranno ammesse dalla Commissione previa motivazione espressa e documentata dal concorrente.

- c) dichiarare, nella domanda, degli estremi del documento di riconoscimento che intende esibire per l'accesso al concorso;
- d) consegnare alla segreteria del concorso, all'atto della registrazione all'ingresso per lo svolgimento della prova preselettiva o per la prima prova il certificato verde COVID-19 o referto test antigenico rapido o molecolare, effettuato mediante tampone oro/rino-faringeo presso una struttura accreditata.

ALLEGATO VI – PLANIMETRIA AREA CONCURSUALE

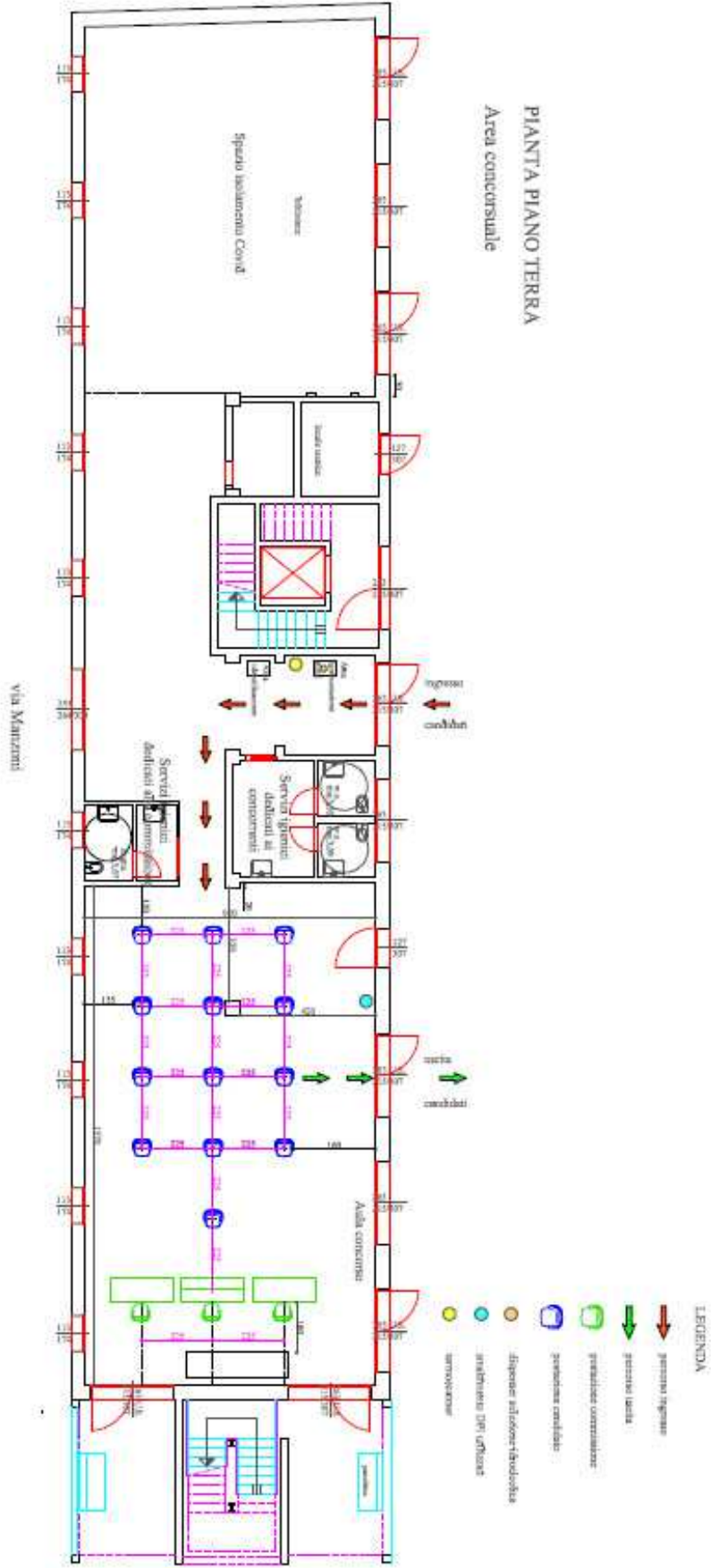

ALLEGATO VII – AUTOCERTIFICAZIONE COVID-19

Il/La sottoscritto/a “**TITOLO**” “**NOME**” “**COGNOME**” nato/a a “**LUOGO DI NASCITA**” (“**PROV**”) il “**DATA DI NASCITA**” residente a “**CITTÀ DI RESIDENZA**” (“**PROV**” – **CAP** “**CAP**”) in “**INDIRIZZO_RESIDENZA**” (“**CODICE FISCALE**”)

Documento di identità (tipo) _____ n. _____

Rilasciato da _____ il _____

Consapevole delle conseguenze penali previste in caso di dichiarazione mendace ex art. 76 del DPR N.445/2000

DICHIARA SOTTO LA PROPRIA RESPONSABILITÀ

- di **non** presentare **febbre superiore a 37,5°C o sintomatologie** simil-influenzali (come, ad es., tosse, alterata percezione dei sapori e degli odori, disturbi intestinali, etc.);

- di non essere a conoscenza di essere entrato in contatto stretto con nessun caso confermato di COVID-19 negli ultimi 14 giorni;

- di non essere soggetto a periodo di quarantena obbligatoria secondo prescrizioni normative vigenti;

di **non essere risultato positivo a COVID-19**

oppure

di essere risultato positivo, ma **di possedere idonea certificazione medica da cui risulta la “avvenuta negativizzazione”** secondo le modalità previste, rilasciate dal Dipartimento di Prevenzione territoriale di competenza o altra Autorità sanitaria competente;

E SI IMPEGNA

a tenere corretti comportamenti da osservare nei luoghi di svolgimento del concorso ai fini della prevenzione della dimissione del COVID-19 e ad attuare tutte le raccomandazioni e procedure indicate nel “Piano operativo per la gestione e organizzazione dei concorsi del Comune di Canegrate” redatto dall’Amministrazione Comunale e reso noto con la pubblicazione sul sito istituzionale dell’Ente, nella sezione “Amministrazione Trasparente - Bandi di Concorso”, di cui ha preso piena conoscenza

Informativa ex artt. 13 -14 Regolamento Europeo 679/2016 in materia di protezione dei dati

Dichiaro di essere informato/a, ai sensi e per gli effetti degli artt. 13-14 Regolamento UE 679/2016 in materia di protezione dei dati, che i dati personali raccolti saranno trattati e potranno essere comunicati ai soggetti previsti per legge, anche con strumenti informatici, esclusivamente nell’ambito del procedimento per il quale la presente dichiarazione viene resa e che anche con strumenti informatici, esclusivamente nell’ambito del procedimento per il quale la presente dichiarazione viene resa che anche su di essi è possibile esercitare il diritto di accesso ai sensi dell’art. 15 del regolamento UE 679/2016.

Canegrate 01/09/2021